



Č.j.: OŽP/Dr/29072/2015/
Vyřizuje: Drábková
Telefon: 417 810 874
E-mail: drabkova@bilina.cz
Bílina 15.10.2015

Obecní úřad Světec	
Čís. dopor.	ZR 680382666 CZ
Dáto	6.11.2015
Č.j.	Dr. 1295/2015
Přílohy	

dle rozdělovníku

o přičlenění honebních pozemků a změně vlastní honitby Diana Radovesice
(§ 30 odst. 1 a 2 zákona o myslivosti)

Výroková část

Městský úřad Bílina, odbor životního prostředí (dále jen „městský úřad“), jako obecní úřad obce s rozšířenou působností ve smyslu § 2 odst. 1 zákona č. 314/2002 Sb., o stanovení obcí s pověřeným obecním úřadem a stanovení obcí s rozšířenou působností, jako správní úřad věcně a místně příslušný dle ustanovení § 57 odst. 4, § 60 zákona č. 449/2001 Sb., o myslivosti, ve znění pozdějších předpisů (dále jen „zákon o myslivosti“) rozhodl dne 15.10.2015, v řízení provedeném podle zákona č. 500/2004 Sb., správní řád (dále jen „správní řád“), ve věci návrhu Severočeských dolů a.s. Chomutov, IČ:49901982, se sídlem B. Němcové 5359, 430 01 Chomutov, ze dne 26. 04. 2013, týkajícího se přičlenění honebních pozemků, které tvoří vlastní nebo společenstevní honitbu, k vlastní honitbě s názvem Diana Radovesice a na základě rozhodnutí Krajského úřadu Ústeckého kraje č.j.: 302/ZPZ/2015-3 ze dne 09.02.2015 o zrušení rozhodnutí městského úřadu ze dne 28.2.2014, č.j.: OŽP/Dr/41761/2013/ a vrácení k novému projednání a rozhodnutí, **t a k t o:**

- I. Městský úřad v souladu s ustanovením § 30 odst. 1 zákona o myslivosti **přičleňuje** s účinností ode dne nabytí právní moci tohoto rozhodnutí k vlastní honitbě s názvem Diana Radovesice, v držení Severočeských dolů a.s., Chomutov, IČ:49901982, se sídlem B. Němcové 5359, 430 01 Chomutov, honební pozemky, jejichž výčet, výměra, číslo LV, druh kultury, vlastnictví osob a důvod přičlenění je blíže specifikován **přílohou č. 1**, jenž je nedílnou součástí výrokové části tohoto rozhodnutí. Celková výměra přičleňovaných honebních pozemků činí 426,4355 ha.
- II. Vlastníkům honebních pozemků, které orgán státní správy myslivosti přičlenil k vlastní honitbě Diana Radovesice, náleží od společnosti Severočeských dolů a.s., IČ: 49901982, v souladu s ustanovením § 30 odstavce 2 zákona o myslivosti náhrada za jejich přičlenění.
- III. Městský úřad ve smyslu § 30 odst. 1 ve spojení s § 29 odst. 1 a 3 zákona o myslivosti mění meritorní rozhodnutí o uznání vlastní honitby s názvem Diana Radovesice, vydané Městským úřadem Bílina pod č.j.:OŽP/Dr/98/03/ dne 31. 03. 2003, s nabytím právní moci dne 05.05.2003, v tomto rozsahu:

- a. Vlastní honitbu Diana Radovesice tvoří souvislé honební pozemky ležící v katastrálních územích Bílina, Chotovenka, Chudeřice u Bíliny, Radovesice u Bíliny, Světec, Kostomlaty pod Milešovkou, Dřínek, Hetov, Chotějovice. Údaje o honebních pozemcích, jako je jejich výčet, vlastníci, výměra, č. LV, druh kultury jsou uvedeny a vymezeny, z důvodu velkého rozsahu a přehlednosti rozhodnutí přílohou č.1, jenž je nedílnou součástí výrokové části tohoto rozhodnutí.
- b. Vlastní honitbu Diana Radovesice tvoří souvislé honební pozemky, ve vlastnictví společnosti Severočeské doly a.s., o úhrnné výměře 1098,9802 ha.
- c. Honební pozemky ostatních vlastníků o výměře 391,7882 ha byly k této honitbě přiřčeny ve smyslu § 30 odst. 1 zákona o myslivosti. Jejich výčet, výměra, druh pozemku, číslo LV, vlastnictví osob a důvod přiřčeni je uveden v příloze č. 1 tohoto rozhodnutí, jenž je nedílnou součástí výrokové části tohoto rozhodnutí.
- d. Výměra honebních pozemků honitby Diana Radovesice v členění podle druhu kultur ve smyslu § 29 odst. 3 zákona o myslivosti činí:

Honitba Diana Radovesice, přehled výměr dle druhu pozemku (PKN) v ha		Zaokrouhleno
Celková výměra honitby	1490,7684	1491
Z toho lesní pozemky (půda)	193,8365	194
Z toho zemědělské pozemky (půda)	Z toho orná půda, trvalé travní porosty	437,8036
	z toho ostatní plocha	834,8704
	celkem	1272,674
Z toho vodní plocha	24,2579	24

Druhem pozemku pro potřeby § 29 odst. 3 zákona o myslivosti se rozumí pozemky ve smyslu § 2 odst. 3 zákona č.344/1992 Sb., o katastru nemovitostí ČR ve znění pozdějších předpisů a § 4 vyhlášky č.26/2007 Sb., kterou se provádí zákon č.265/1992 Sb., o zápisech vlastnických a jiných věcných práv k nemovitostem, ve znění pozdějších předpisů a zákon č.344/1992 Sb., o katastru nemovitostí ČR, ve znění pozdějších předpisů s tím, že zemědělskou půdu tvoří orná půda, trvalé travní porosty, ostatní plocha, lesní půdu pak lesní pozemky ve smyslu § 3 odst. 1 písm. a) zákona č.289/1995 Sb., o lesích a o změně a doplnění některých zákonů a pozemky porostlé stromy a keři lesních dřevin ve smyslu § 2 odst. 1 vyhlášky č.491/2002 Sb., o způsobu stanovení minimálních a normovaných stavů zvěře a o zařazování honiteb nebo jejich částí do jakostních tříd.

- e. Vyznačení obvodu vlastní honitby Diana Radovesice ve smyslu § 29 odst. 3 zákona o myslivosti se vymezuje a je dáno mapkou, **příloha č. 2**, která je nedílnou součástí výrokové části tohoto rozhodnutí.
- f. Popis hranice vlastní honitby Diana Radovesice, ve smyslu § 29 odst. 3 zákona o myslivosti se vymezuje **přílohou č. 3**, která je nedílnou součástí výrokové části tohoto rozhodnutí.
- g. Zařazení vlastní honitby Diana Radovesice do jakostních tříd a stanovení minimálních a normovaných stavů zvěře se, v souladu s citací § 3 zákona o myslivosti a vyhláškou Ministerstva zemědělství České republiky č. 491/2002 Sb., o způsobu stanovení minimálních a normovaných stavů zvěře a o zařazování honiteb nebo jejich částí do jakostních tříd, určují **přílohou č. 4**, která je nedílnou součástí výrokové části tohoto rozhodnutí.
- h. Ostatní ujednání (resp. práva a povinnosti) založená rozhodnutím o uznání vlastní honitby s názvem Diana Radovesice, vydané Městským úřadem Bílina pod č.j.: OŽP/Dr/98/03/ dne 31. 03. 2003, s nabytím právní moci dne 05.05.2003 zůstávají zachována.

Účastníci řízení dle ust. § 27 odst. 1 správního řádu:

- Severočeské doly a.s., B. Němcové 5359, 43001 Chomutov, IČ: 49901982
- Myslivecké sdružení Diana Radovesice, Jabloňová 1521/8, 419 01 Duchcov IČ:26625440
- Myslivecké sdružení Hrdlovka, Ing. Pavel Šír (předseda), Křížatecká 115, 436 42 Litvínov – Janov
- Honební společenstvo Kostomlaty pod Milešovkou, Ing. Petr Vodenka (starosta) Jenčice 79, 411 15 Třebívlice
- Myslivecké sdružení DIVOČÁK Kostomlaty pod Milešovkou, p. Martin Diewock (předseda), Školní 25, 417 53 Světec
- Myslivecké sdružení Bořeň Bílina, o.s., Žižkovo údolí 217, 418 01 Bílina IČ: 66111269
- Honební společenstvo Bílina, Ing. Jiří Vondrouš (starosta), Mírová 488, 415 10 Teplice-Sobědruhy IČ: 71161431
- Myslivecká společnost Světec, Světec 2, 417 53 IČ: 64686914
- Honební společenstvo Světec, Světec 2, 417 53 IČ: 71160230
- Myslivecké sdružení Lukov Štěpánov o.s., Štěpánov 15, 418 04 Bílina 4 IČ:26620332
- Honební společenstvo Lukov-Štěpánov, Štěpánov 32, 418 04 Bílina IČ:71162631
- Římskokatolická farnost – arciděkanství Bílina, Na Zámku 95/2, 418 01 Bílina, IČ: 49087169
- Úřad pro zastupování státu ve věcech majetkových, Rašínovo nábřeží 390/42, 128 00 Praha 2 – Nové Město, IČ: 69797111 – *doručí se*: odbor Odloučené pracoviště Teplice, Husitská 2, 415 02 Teplice

- Hana Karešová, nar. 1966, Nemocniční 1137/6, 407 46 Krásná Lípa
- SAD s.r.o., Daminěves 35, 27704 Cítov, IČ: 25063677
- Lesy ČR, s.p., Přemyslova 1106/19, 501 68 Hradec Králové, IČ: 42196451
- AGC Flat Glass Czech a.s., člen AGC Group, Sklářská 450, 415 03 Teplice IČ: 14864576
- Vlastimil Mareš, nar. 1951, Ant. Sovy 623, 418 01 Bílina
- Josef Mareš, nar. 1958, U Císařských lázní 370/11, 415 01 Teplice
- Jaromír Král, nar. 1969, Blšany u Loun 117, 440 01 Louny
- Petr Král, nar. 1971, Jeronýmova 703, 440 01 Louny
- Obec Hrobčice, Hrobčice 41, 417 57, IČ: 00266345
- Státní pozemkový úřad, Husinecká 1024/11a, 130 00 Praha 3 – Žižkov, IČ: 01312774 –
doručí se: Krajský pozemkový úřad pro Ústecký kraj, Husitská 1071/2, 415 02 Teplice
- Obec Světec, Zámek 1, 417 53 Světec, IČ: 00266612
- Ing. Zdeněk Zůna, nar. 1933, Husova 259, 417 54 Kostomlaty pod Milešovkou
- Město Bílina, Břežánská 50/4, 418 31 Bílina
- Luboš Hora, nar. 1959, Straky 46, 417 71 Zabuřany
- Státní statek Jeneč, st. podnik v likvidaci, Karlovarská 7, 25261 Jeneč, IČ: 00016918
- Jana Hlavatá, nar. 1943, Bořislav 110, 415 01 Teplice
- Václav Trnka, nar. 1961, Pod Vinicí 207/59, Levoča
- Martin Lobkowicz, nar. 1928, U Malvazinky 151/26, 150 00 Praha 5 – Smíchov
- Lesy Sever s.r.o., Zámek Bílina 98/7, 418 01 Bílina, IČ: 25646257
- Daniel Lukáš, nar. 1970, U trati 382, 417 31 Novosedlice
- Pavel Šilhánek, nar. 1952, Na Výsluní 602, 43981 Kryry
- Daniel Pitek, nar. 1966, Milešov 78, 411 32 Velemín
- Pavel Svoboda, nar. 1943, J. Wolkera 1340/14, 415 01 Teplice
- Božena Nimrichterová, nar. 1945, Hlavní 68, 417 54 Kostomlaty pod Milešovkou
- ČEPS, a.s., Elektrárenká 774/2, 101 00 Praha – Michle IČ: 25702556
- Ing. Jan Šindel, nar. 1953, Jahodová 2890/109, 106 00 Praha 10 – Záběhlice
- Anna Vaňko, nar. 1965, Kpt. Jaroše 30/4, 434 01 Most
- Jan Čištecký, nar. 1952, Olbrachtova 813, 252 63 Roztoky
- Ing. Lenka Pražáková, nar. 1955, Braunerova 994, 252 63 Roztoky
- Ing. Jiří Hora, nar. 1969, Jižní 312, 418 01 Bílina
- Modrovičová Miluše, nar. 1951, Bohuslava Martinů 229/4, 434 01 Most
- Vích Jaroslav, nar. 1947, Břežánská 386/4, 418 01 Bílina
- Vích Roman, nar. 1956, Ant. Sovy 628, 418 01 Bílina
- Vích Vlastimil, nar. 1949, Křemýž 109, 415 01 Ohnič
- Mikešová Milada, Dlouhá 636, 417 42 Krupka

Odůvodnění

Městský úřad obdržel dne 06.05.2013 podnět Severočeských dolů a.s. Chomutov nazvaný „Návrh vlastníka pozemku na prohlášení pozemků za honební ve smyslu § 17 odst. 3 zákona o myslivosti“. Městský úřad v souladu s citací ust. § 37 odst. 1 zákona číslo 500/2004 Sb., správní řád (dále jen správního řádu) posoudil uvedený podnět a dospěl k názoru, že dle jeho skutečného obsahu se jedná o žádost týkající se přičlenění volných honebních pozemků, které netvoří vlastní nebo společenstevní honitbu (§ 30 odst.1 a 2 zákona o myslivosti). Po provedeném řízení vydal městský úřad dne 28.2.2014 rozhodnutí o přičlenění honebních pozemků a změně vlastní honitby s názvem Diana Radovesice č.j. OŽP/Dr/41761/2013/, do kterého bylo podáno ze stran několika účastníků řízení společně odvolání. Městský úřad proto předložil shora uvedenou věc Krajskému úřadu Ústeckého kraje k pokračování v odvolacím řízení. Krajský úřad vydal dne 09.02.2015 rozhodnutí č.j.: 302/ZPZ/2015-3, kterým rozhodl o zrušení rozhodnutí městského úřadu a věc vrátil k novému projednání a rozhodnutí.

Městský úřad s ohledem na závaznost postupu určeného rozhodnutím odvolacího orgánu zahájil dne 20.2.2015 opětovně řízení ve věci pod č.j. OŽP/Dr/9465/2015/ a vzhledem k značnému časovému odstupu od podání návrhu na přičlenění volných honebních pozemků k vlastní honitbě Diana Radovesice, přistoupil v souladu s ustanovením § 64 odst. 1 písm. a) správního řádu k přerušení řízení, současně s výzvou k odstranění nedostatků podání. Takovou výzvu správní úřad v souladu s citací § 45 odst. 2 správního řádu učinil, a to hlavně z důvodu, že odstranění vad podání je rozhodující pro rozhodnutí ve věci samé. Přípisem ze dne 12.5.2015, doručeným správnímu úřadu dne 13.5.2015, doplnila společnost Severočeské doly a.s. Chomutov na základě usnesení o přerušení řízení č.j.: OŽP/Dr/12431/2015/ ze dne 16.3.2015 nedostatky podání. Dnem 13.5.2015 správní úřad v řízení pokračoval a o pokračování v řízení byli účastníci vyrozuměni písemně sdělením ze dne 22.5.2015 č.j.:OŽP/Dr/21294/2015/.

Jelikož se jedná o řízení s velkým počtem účastníků a týká se mimo jiné i osob neznámého pobytu nebo sídla a osob, jimž se prokazatelně nedařilo doručovat písemnosti, jakož i osob, které nebyly známy (neuvedení vlastníci pozemků v evidenci KN, LV 0), bylo oznámeno zahájení tohoto řízení i veřejnou vyhláškou (§ 25 a 26 správního řádu).

Veřejná vyhláška byla vyvěšena na úředních deskách příslušných obecních úřadů, dle katastrálních území dle polohy dotčených honebních pozemků.

Vlastní posouzení věci a vyhodnocení zjištěných skutečností

Městský úřad vědom si skutečnosti, že od vydání jeho meritorního rozhodnutí o uznání vlastní honitby Diana Radovesice vydaného pod. č.j.:OŽP/Dr/98/03/ dne 31. 03. 2003, s nabytím právní moci dne 05.05.2003, došlo k značné změně vlastnických práv k honebním pozemkům, přistoupil k ověřování vlastnických poměrů všech přičleňovaných pozemků nacházejících se v navrhovaném území honitby Diana Radovesice a porovnal doloženou identifikaci jednotlivých pozemků s jemu přístupnými údaji o aktuálním stavu katastru nemovitostí Českého úřadu zeměměřičského a katastrálního a neshledal rozdílnosti údajů.

Překontroloval, zda tyto pozemky svým charakterem splňují, podmínku ustanovení § 2 písmena f) zákona o myslivosti.

V této souvislosti zjistil, že u některých parc. č. druhu ostatní plocha je uvedeno jejich využití, jako dobývací prostor. Přičlenění honebních pozemků k honitbě, jež by byly faktický součástí dobývacího prostoru by bylo v přímém rozporu s citací ust. § 17 odst. 5 zákona o myslivosti, neboť by tvořily překážku pohybu zvěře a byly by pro ní nebezpečné.

Z tohoto důvodu si vyžádal již v prvotním řízení vyjádření Obvodního báňského úřadu pro Ústecký kraj, ve kterém bylo potvrzeno, že předmětné pozemky navržené k přičlenění neleží v dobývacím prostoru.

Tento stav správní úřad ověřil ohledáním na místě již dne 18. 06. 2013, kterým bylo zjištěno, že se jedná ve skutečnosti o zrekultivované pozemky charakteru luk a lesních ploch, proto ve znovu projednávané věci nebylo potřeba nového místního šetření.

Městský úřad dále vyřadil veškeré pozemky nehonební, stanovené § 2 písm. e) zákona o myslivosti a ty pozemky, které dále svým charakterem toto ustanovení naplňují, přičemž vycházel nejen z dat katastru nemovitostí, ale i ze současně platných územních plánů jednotlivých obcí a s přihlédnutím ke skutečnému stavu dle ortofotomapového portálu ČÚZK.

Po provedené kontrole identifikace, umístění a souvislosti těchto honebních pozemků dospěl městský úřad k závěru, že nepochybně tvoří zbývajících enklávy v grafickém vymezeném území honitby Radovesice a zásady mysliveckého hospodaření nevyžadují jejich jiné přičlenění (§ 30 odst. 1 zákona o myslivosti).

Proto na základě návrhu držitele honitby Diana Radovesice rozhodl v souladu s ust. § 30 odst. 1 zákona o myslivosti o jejich přičlenění.

Mezi některými vlastníky honebních pozemků a držitelem honitby došlo v průběhu řízení k uzavření dohod o přičlenění.

V této souvislosti městský úřad upozorňuje na citaci ustanovení § 30 odst. 2 zákona o myslivosti, ve vztahu k honebním pozemkům, resp. k jejich vlastníkům, se kterými doposud uzavřena dohoda o přičlenění nebyla.

To znamená, že vlastníkům honebních pozemků, v tomto případě uvedených v příloze č. 1 tohoto rozhodnutí, které orgán státní správy myslivosti, v tomto případě Městský úřad Bílina, přičlenil podle § 30 odst. 1 zákona o myslivosti, náleží od držitele honitby náhrada, v tomto případě je náhrada povinná hradit společnost Severočeské doly a.s.

Za předpokladu, že se zúčastněné osoby o výši náhrady nedohodnou, určí její výši orgán státní správy myslivosti, v tomto případě Městský úřad Bílina, přičemž přihlédne k velikosti přičleněných honebních pozemků a k předpokládanému výnosu z výkonu práva myslivosti na těchto pozemcích. Náhrada je splatná vždy do 31. března běžného roku zpětně.

Určení náhrady za přičlenění honebních pozemků případně určí správní úřad v samostatném správním řízení a to na základě podání držitele, či vlastníka honebního pozemku.

Severočeské doly a.s. Chomutov jako držitel honitby Diana Radovesice doplnil v rámci přerušení řízení a výzvy k doplnění podkladů dne 13.5.2015 aktualizovaný návrh na zařazení honitby do jakostní třídy a stanovení výše minimálních a normovaných stavů zvěře.

Druhem pozemku pro potřeby § 29 odst. 3 zákona o myslivosti se rozumí pozemky ve smyslu § 2 odst. 3 zákona č.344/1992 Sb., o katastru nemovitostí ČR ve znění pozdějších předpisů a § 4 vyhlášky č.26/2007 Sb., kterou se provádí zákon č.265/1992 Sb., o zápisech vlastnických a jiných věcných práv k nemovitostem, ve znění pozdějších předpisů a zákon č.344/1992 Sb., o katastru nemovitostí ČR, ve znění pozdějších předpisů s tím, že zemědělskou půdu tvoří orná půda, trvalé travní porosty, ostatní plocha, lesní půdu pak lesní pozemky ve smyslu § 3 odst. 1 písm. a) zákona č.289/1995 Sb., o lesích a o změně a doplnění některých zákonů a pozemky porostlé stromy a keři lesních dřevin ve smyslu § 2 odst. 1 Vyhlášky Mze ČR č.491/2002 Sb., o způsobu stanovení minimálních a normovaných stavů zvěře a o zařazování honiteb nebo jejich částí do jakostních tříd.

V této souvislosti orgán státní správy myslivosti ve smyslu ust. § 66 zákona o myslivosti požádal ve věci o vyjádření místně a věcně příslušný správní úřad na úseku ochrany přírody a krajiny, neboť se jedná o správní řízení ukončené rozhodnutím, jimiž mohou být dotčeny zájmy ochrany přírody a krajiny.

Dotčený orgán státní správy na úseku ochrany přírody a krajiny, v tomto případě Městský úřad Bílina, odbor životního prostředí ve smyslu § 65 zákona č. 114/1992 Sb., o ochraně přírody a krajiny k věci uvedl, že ke stanovení minimálních a normovaných stavů navrhovaných druhů zvěře v honitbě Diana Radovesice v obecné poloze nemá zásadních námitek za předpokladu, že její početní stavy budou striktně udržovány ve výši, která nebude poškozovat životní prostředí, v rámci tzv. zásady rovnováhy mezi stavy spárkaté zvěře a prostředím (tzn. v rozmezí mezi minimálním a normovaným stavem § 3 odst. 2 zákona o myslivosti).

Vyhodnocením této přílohy dospěl správní úřad k závěru, že odpovídá požadavkům Vyhlášky Mze ČR č. 491/2002 Sb., o způsobu stanovení minimálních a normovaných stavů zvěře a o zařazování honiteb nebo jejich částí do jakostních tříd.

Ustanovení § 2 písm. f) zákona o myslivosti vymezuje pojem honební pozemek. Z citace zákona o myslivosti, především z konstrukce jeho ust. § 30 odst. 1 vyplývá, že každý honební pozemek musí být součástí uznané honitby.

Honební pozemky, které netvoří vlastní nebo společenstevní honitbu přičlení správní orgán zpravidla k honitbě, která má s těmito honebními pozemky nejdlejší společnou hranici a zásady řádného mysliveckého hospodaření nevyžadují jejich jiné přičlenění.

Městský úřad shromáždil dostačující podklady pro vydání rozhodnutí ve věci, a proto opatřením pod č.j.: OŽP/Dr/28804/2015/ ze dne 20. 07. 2015 oznámil všem známým účastníkům řízení ukončení dokazování ve věci a upozornil je na skutečnost, že mají možnost se seznámit s podklady před vydáním rozhodnutí.

Zároveň jim bylo sděleno, že v rámci ukončení dokazování ve věci mají možnost vyjádřit se k podkladům, způsobu jejich opatření a i navrhnout jejich doplnění

Žádný z dotčených účastníků řízení svých práv v rámci tohoto procesního úkonu správního úřadu ani během celého řízení nevyužil a proto městský úřad přistoupil k vydání rozhodnutí ve věci.

Městský úřad závěrem konstatuje, že si je plně vědom svrchovanosti vlastnického práva, ale zároveň i jeho zákonné povinnosti pro něj vyplývající z ust. § 3 odst. 1 zákona o myslivosti, tj. učinění potřebných opatření k zachování všech druhů zvěře v přírodě, sledujících určité biologické cíle, zachování rovnováhy mezi stavy spárkaté zvěře a prostředím, udržování přírodní kvality genofondu zvěře, cílené zvyšování chovné kvality zvěře a úpravy stavů zvěře na optimální stav.

Na základě vyjádření dotčeného orgánu státní správy, výše popsaných rozhodných, prokazatelných skutečností a po důkladném zvážení všech dostupných podkladů rozhodl, městský úřad tak, jak je uvedeno ve výrokové části tohoto rozhodnutí.

Poučení

Proti tomuto rozhodnutí, lze podat odvolání ke Krajskému úřadu Ústeckého kraje ve lhůtě 15 dnů ode dne jeho oznámení, podáním učiněným u Městského úřadu Bílina.

Lhůta pro podání odvolání se počítá ode dne následujícího po doručení písemného vyhotovení rozhodnutí, nejpozději však po uplynutí desátého dne ode dne, kdy bylo nedoručené a uložené rozhodnutí připraveno k vyzvednutí.

Odvoláním lze napadnout výrokovou část rozhodnutí, jednotlivý výrok nebo jeho vedlejší ustanovení. Odvolání jen proti odůvodnění rozhodnutí je nepřipustné.

Odvolání musí mít náležitosti uvedené v ustanovení § 37 odstavce 2 správního řádu a musí obsahovat údaje o tom, proti kterému rozhodnutí směřuje, v jakém rozsahu ho napadá a v čem je spatřován rozpor s právními předpisy nebo nesprávnost rozhodnutí nebo řízení, jež mu předcházelo.

Odvolání se podává s potřebným počtem stejnopisů tak, aby jeden stejnopis zůstal správnímu orgánu a aby každý účastník dostal jeden stejnopis.

Nepodá-li účastník potřebný počet stejnopisů, vyhotoví je správní orgán na náklady účastníka řízení.



Ing. Helena V o l f o v á
vedoucí oddělení životního prostředí

V souladu s ustanovením § 144 odst. 6 správního řádu žádáme o bezodkladné vyvěšení po dobu 15 dnů a o potvrzení data vyvěšení a sejmutí a poté o navrácení zdejšímu odboru.

Městský úřad Bílina, Břežánská 50/4, 418 31 Bílina
Magistrát města Teplice, Nám. Svobody 2, 415 95 Teplice
Obecní úřad Světec, Zámek 1, 417 53 Světec
Obecní úřad Hrobčice, Hrobčice 41, 417 57
Obecní úřad Kostomlaty pod Milešovkou, Lhenická 310, 417 54

Vyvěšeno dne

Sejmuto dne

Podpis

Podpis

Rozdělovník:

Účastníci řízení podle § 27 odst. 1 správního řádu, jimž se oznámení doručí do vlastních rukou:

- Severočeské doly a.s., B. Němcové 5359, 43001 Chomutov, IČ: 49901982
- Myslivecké sdružení Diana Radovesice, Jabloňová 1521/8, 419 01 Duchcov IČ:26625440
- Myslivecké sdružení Hrdlovka, Ing. Pavel Šír (předseda), Křížatecká 115, 436 42 Litvínov – Janov
- Honební společenstvo Kostomlaty pod Milešovkou, Ing. Petr Vodenka (starosta) Jenčice 79, 411 15 Třebívlice
- Myslivecké sdružení DIVOČÁK Kostomlaty pod Milešovkou, p. Martin Diewock (předseda), Školní 25, 417 53 Světec
- Myslivecké sdružení Bořeň Bílina, o.s., Žižkovo údolí 217, 418 01 Bílina IČ: 66111269
- Honební společenstvo Bílina, Ing. Jiří Vondrouš (starosta), Mírová 488, 415 10 Teplice-Sobědruhy IČ: 71161431
- Myslivecká společnost Světec, Světec 2, 417 53 IČ: 64686914
- Honební společenstvo Světec, Světec 2, 417 53 IČ: 71160230
- Myslivecké sdružení Lukov Štěpánov o.s., Štěpánov 15, 418 04 Bílina 4 IČ:26620332
- Honební společenstvo Lukov-Štěpánov, Štěpánov 32, 418 04 Bílina IČ:71162631
- Římskokatolická farnost – arciděkanství Bílina, Na Zámku 95/2, 418 01 Bílina, IČ: 49087169
- Úřad pro zastupování státu ve věcech majetkových, Rašínovo nábřeží 390/42, 128 00 Praha 2 – Nové Město, IČ: 69797111 – *doručí se:* odbor Odloučené pracoviště Teplice, Husitská 2, 415 02 Teplice
- Hana Karešová, nar. 1966, Nemocniční 1137/6, 407 46 Krásná Lípa

- SAD s.r.o., Daminěves 35, 27704 Cítov, IČ: 25063677
- Lesy ČR, s.p., Přemyslova 1106/19, 501 68 Hradec Králové, IČ: 42196451
- AGC Flat Glass Czech a.s., člen AGC Group, Sklářská 450, 415 03 Teplice IČ: 14864576
- Vlastimil Mareš, nar. 1951, Ant. Sovy 623, 418 01 Bílina
- Josef Mareš, nar. 1958, U Císařských lázní 370/11, 415 01 Teplice
- Jaromír Král, nar. 1969, Blšany u Loun 117, 440 01 Louny
- Petr Král, nar. 1971, Jeronýmova 703, 440 01 Louny
- Obec Hrobčice, Hrobčice 41, 417 57, IČ: 00266345
- Státní pozemkový úřad, Husinecká 1024/11a, 130 00 Praha 3 – Žižkov, IČ: 01312774 –
doručí se: Krajský pozemkový úřad pro Ústecký kraj, Husitská 1071/2, 415 02 Teplice
- Obec Světec, Zámek 1, 417 53 Světec, IČ: 00266612
- Ing. Zdeněk Zůna, nar. 1933, Husova 259, 417 54 Kostomlaty pod Milešovkou
- Město Bílina, Břežánská 50/4, 418 31 Bílina
- Luboš Hora, nar. 1959, Straky 46, 417 71 Zabuřany
- Státní statek Jeneč, st. podnik v likvidaci, Karlovarská 7, 25261 Jeneč, IČ: 00016918
- Jana Hlavatá, nar. 1943, Bořislav 110, 415 01 Teplice
- Václav Trnka, nar. 1961, Pod Vinicou 207/59, Levoča
- Martin Lobkowicz, nar. 1928, U Malvazinky 151/26, 150 00 Praha 5 – Smíchov
- Lesy Sever s.r.o., Zámek Bílina 98/7, 418 01 Bílina, IČ: 25646257
- Daniel Lukáš, nar. 1970, U trati 382, 417 31 Novosedlice
- Pavel Šilhánek, nar. 1952, Na Výsluní 602, 43981 Kryry
- Daniel Pitek, nar. 1966, Milešov 78, 411 32 Velemín
- Pavel Svoboda, nar. 1943, J. Wolkera 1340/14, 415 01 Teplice
- Božena Nimrichterová, nar. 1945, Hlavní 68, 417 54 Kostomlaty pod Milešovkou
- ČEPS, a.s., Elektrárská 774/2, 101 00 Praha – Michle IČ: 25702556
- Ing. Jan Šindel, nar. 1953, Jahodová 2890/109, 106 00 Praha 10 – Záběhlice
- Anna Vaňko, nar. 1965, Kpt. Jaroše 30/4, 434 01 Most
- Jan Čistěcký, nar. 1952, Olbrachtova 813, 252 63 Roztoky
- Ing. Lenka Pražáková, nar. 1955, Braunerova 994, 252 63 Roztoky
- Ing. Jiří Hora, nar. 1969, Jižní 312, 418 01 Bílina
- Modrovičová Miluše, nar. 1951, Bohuslava Martinů 229/4, 434 01 Most
- Vích Jaroslav, nar. 1947, Břežánská 386/4, 418 01 Bílina
- Vích Roman, nar. 1956, Ant. Sovy 628, 418 01 Bílina
- Vích Vlastimil, nar. 1949, Křemýž 109, 415 01 Ohnič
- Mikešová Milada, Dlouhá 636, 417 42 Krupka

Na vědomí:

- Magistrát města Teplice, odbor dopravy a ŽP, Nám. Svobody 2, 415 95 Teplice
- Městský úřad Bílina, odbor ŽP (orgán ochrany přírody a krajiny), Břežánská 50/4, 41831

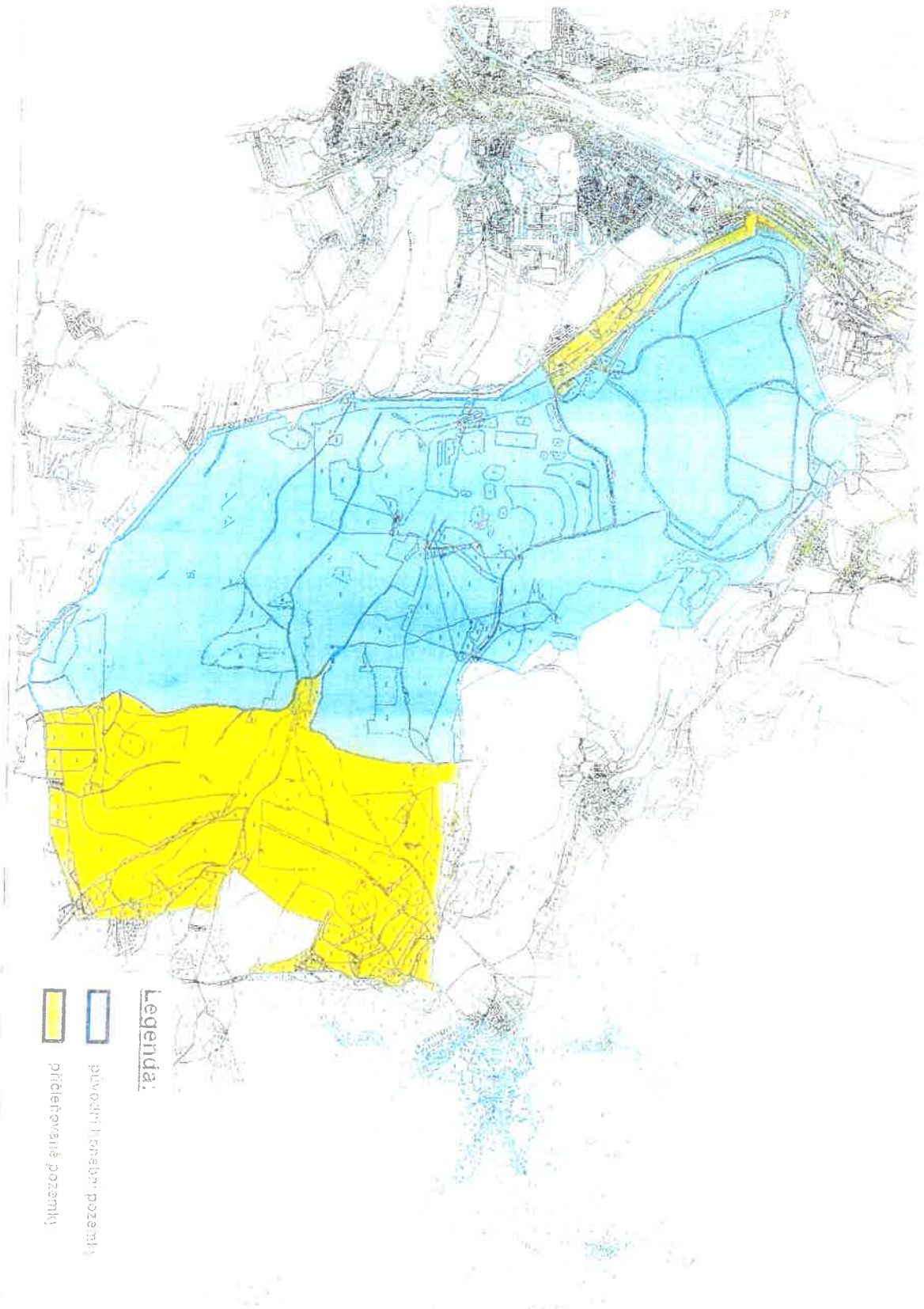

-  přičleňované pozemky
-  původní hospodář. pozemky

Legenda:

Příloha č. 3 k rozhodnutí č.j.: OŽP/Dr/29072/2015/ ze dne 15.10.2015 – popis hranice honitby

Území honitby zahrnuje prostor Radovesické výsypky a její nejbližší okolí. Hranice honitby vede po severním okraji okraji starší části výsypky Jirásek, za areálem žárové zinkovny, pokračuje podél řeky Bíliny až k vodní nádrži Mária, odkud přechází na státní silnici Světec – Štrbice a po cca 200 metrech před hřbitovem odbočuje na příjezdovou komunikaci na bývalou skládku Chotovenka. Za skládkou vede po úpatí Štrbického vrchu, dále po vnitrozávodové komunikaci nad Štrbickým vrchem a po bývalé silnici Kostomlaty – Radovesice až k odvodňovacímu příkopu B. Dále hranice vede přes vykácenou část vrchu Chlomek až ke státní silnici Štěpánov – Razice, kterou sleduje až do prostoru bývalé obce Hetov. Poté se hranice stáčí a kopíruje západní okraj Radovesické výsypky až k bývalému pasovému mostu přes bílinské údolí.

